



UNIUNEA EUROPEANĂ



Guvernul României



Ministerul Mediului, Apelor și Pădurilor



Consiliul Județean Hunedoara



A.D.I. S.I.G.D. HUNEDOARA



SUPERCOM S.A.

## DIN RESPECT PENTRU RESURSE

- Fără îndoială, deșeurile menajere sunt printre cele mai comune tipuri de deșeuri pe care le producem în activitățile de zi, și printre cele mai importante din punct de vedere cantitativ.
- Deșeurile sunt o resursă. Fără colectarea lor separată, acestea rămân o mare problemă de mediu a noastră și a generațiilor viitoare.
- Colectarea selectivă și reciclarea este o problemă de responsabilitate socială.
- Trebuie să identificăm deșeurile pe tipuri de deșeuri și să le separăm corect de la generarea acestora.
- Colectarea deșeurilor poate fi eficientă doar dacă procesul de precolectare, bazat pe responsabilitatea cetățenilor, este făcut într-un mod calitativ. Practic, fără precolectarea de bază, nici făcută în mod selectiv nu poate fi realizată în mod eficient.



Campanie de informare și conștientizare derulată de S.C. SUPERCOM S.A. în parteneriat cu

Asociația de Dezvoltare Intercomunitară „Sistemul Integrat de Gestionare a Deșeurilor Județului Hunedoara”



**A.D.I. S.I.G.D. - Hunedoara**

Deva, str. Piața Unirii, nr. 9

Tel.: 0354 113 598, Fax 0354 148 403

E-mail: [contact@adideseurihd.ro](mailto:contact@adideseurihd.ro)

Zona de colectare 4 Valea Jiului    Dispercat: 0254 969    Telverde: 0800 800  
str. Izvorului, nr. 13A, Tel. : 0787 568 224, E-mail : [petrosani@supercom.ro](mailto:petrosani@supercom.ro)



UNIUNEA EUROPEANĂ



Guvernul României



Ministerul Mediului, Apelor și Pădurilor



Consiliul Județean Hunedoara



A.D.I. S.I.G.D. HUNEDOARA



SUPERCOM S.A.

# Cu toți avem obligații legale! Depunem separat deșeurile!



Sistemul de Management Integrat al Deșeurilor funcționează doar atunci când factorii implicați construiesc împreună și respectă obligațiile legale.

**Generatorii de deșeuri au obligația legală de a asigura colectarea/depunerea separată a deșeurilor generate conform OUG 92/2021, Legea 101/2006, Regulamentul serviciului de salubritate pentru județul Hunedoara.**

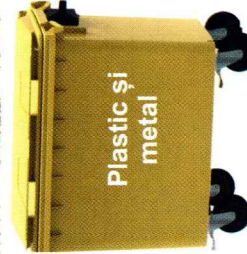

Zona de colectare 1 Brad    Dispercat: 0254 944    Telverde: 0800 800  
str. Avram Iancu, F.N. Tel. : 0787 568 224, E-mail : [dsuhunedoara@supercom.ro](mailto:dsuhunedoara@supercom.ro)

## SFATURILE UTILE PENTRU DEPURAREA SEPARATĂ A DEȘEURILOR:

### ? Ce se poate întâmpla dacă nu depunem separat deșeurile?

1. Pentru început recipientul de colectare este etichetat cu o „**AVERTIZARE**”, de către operatorul de colectare, care va efectua ridicarea recipientului de colectare.
2. La repetarea abaterii, recipientul de colectare este etichetat ca „**CONȚINUT NECONFORM**”, iar acesta **Nu este ridicat de către operatorul de colectare.**
3. **Se va plăti în plus pentru deșeurile generate și depuse necorespunzător.**
4. **Se pot primi sancțiuni din partea organelor de control abilitate.**

**AVERTIZARE**

Conținutul acestui recipient este **NECONFORM** întrucât conține:

<input type="checkbox"/> Deșeur reziduale	<input type="checkbox"/> Cadavre de animale
<input type="checkbox"/> Deșeur reciclabile	<input type="checkbox"/> Deșeur reciclabili compromisi
<input type="checkbox"/> Sticlă	<input type="checkbox"/> Deșeur din construcții
<input type="checkbox"/> Deșeur vegetale mari	<input type="checkbox"/> Deșeur din echipamente electrice, electronice și electrocasnice
<input type="checkbox"/> Deșeur voluminoase	<input type="checkbox"/> Deșeur periculoase

Conținutul deșeur recipienti a fost colectat necum, dar în cazul în care s-a constatat raportorul abatorilor, deșeurile NU vor mai putea fi ridicate.

**CONȚINUT NECORESPUNZĂTOR**

Conținutul acestui recipient **NU** a fost colectat întrucât acesta conține:

<input type="checkbox"/> Deșeur reziduale	<input type="checkbox"/> Cadavre de animale
<input type="checkbox"/> Deșeur reciclabile	<input type="checkbox"/> Deșeur reciclabili compromisi
<input type="checkbox"/> Sticlă	<input type="checkbox"/> Deșeur din construcții
<input type="checkbox"/> Deșeur vegetale mari	<input type="checkbox"/> Deșeur din echipamente electrice, electronice și electrocasnice
<input type="checkbox"/> Deșeur voluminoase	<input type="checkbox"/> Deșeur periculoase

Va rugăm să separați deșeurile, acestea urmează a fi ridicate la următoarea colectare. Va rugăm să respectați regulile de colectare separate a deșeurilor.

### ? Unde se pot face sesizări dacă constatăm încălcări ale obligațiilor legale de către generatorii de deșeur (persoane fizice și persoane juridice)?

1. Pentru încălcări ale obligațiilor legale de către generatorii de deșeur (persoane fizice și persoane juridice) se pot face sesizări la : Poliția Locală, Primărie, Garda Națională de Mediu, administratorii de drept ai terenurilor.

**ATENȚIE:** Pentru a fi luată în considerare, sesizarea trebuie să conțină următoarele date minime: nume, adresă, telefon de contact (petițiile anonime nu sunt luate în considerare, conform O.G. Nr. 27/2002).

### ? Unde se pot face sesizări dacă deșeurile sunt colectate în amestec de către operatorul de salubritate?

1. La operatorul de salubritate (datele de contact ale operatorului de colectare pentru fiecare din cele 4 zone de colectare ale județului Hunedoara sunt redată în conținutul acestui pliant)
2. La A.D.I. S.I.G.D. Hunedoara, date de contact : Tel. 0354 113 598; Fax : 0354 148 403; E-mail : contact@adideseurihd.ro.

**ATENȚIE:** Pentru a fi luată în considerare, sesizarea trebuie să conțină următoarele date minime: nume, adresă, telefon de contact (petițiile anonime nu sunt luate în considerare, conform O.G. Nr. 27/2002).

## Ce punem în containerul negru:

**DA:** deșeurile biodegradabile și deșeurile reziduale, respectiv deșeur amestecate, resturi alimentare, conținutul sacului de aspirator, scutec de unică folosință, reziduuri de la animalele de apartament, mături de țigară, servetele folosite și ambalaje foarte murdare, cioburi de ceramică(de la veselă spartă) precum și orice alte tipuri de deșeur care nu pot fi reciclate.

**NU:** introduceți orice fel de deșeu care poate fi reciclat sau valorificat, pământ și pietre, ambalaje contaminate cu substanțe periculoase, ace de seringă și alte deșeur medicale, deșeur periculoase.

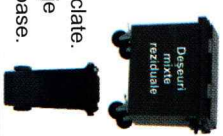

## Ce punem în containerul albastru:

**DA:** ambalaje de hârtie și carton curate, ziare, reviste, cărți, caiete, hârtie de împachetat, pungii de hârtie, cutii de carton pentru încălziminte și alimente(paste, orez, altele), cutii de detergent, hârtie tipărită și corespundență, hârtii care conțin și alte materiale(de exemplu fereastra de plastic de pe plicurile de corespundență sau alte ambalaje), cartoane de ouă, tuburile de hârtie igienică și prosopape de bucătărie. Ambalajele se vor tura și pila pentru a reduce volumul lor.

**NU:** coperti plastificate, hârtie unsă sau murdară de adeviz sau alte substanțe, hârtie cerată, hârtie termică pentru fax sau hârtie autocopiantă, tapet pergament, hârtie de copț, pahare și farfuri de carton/plastic, servetele. Acestea se vor depune în containerele de deșeur reziduale.

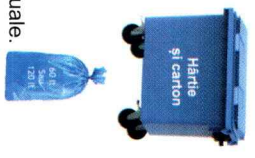

## Ce punem în containerul galben:

**DA:** recipiente/sticle din PET(suc, apă, bere, alte produse alimentare), Tetrapack(cutii de lapte, de tomate, sucuri), recipiente/flocoane/forme din HDPE/PP/LDPE de la produse cosmetice, detergenți, produse alimentare, folie și pungii de plastic, vase din plastic pentru flori de proveniență casnică, plastic, forme din plastic pentru produse congelate, plase de fructe și legume, mici ambalaje din polistiren, saci din plastic, accesorii pentru haine, banda pentru legat pachete. Tot aici depozităm dozele de aluminiu/metale, conserve de aluminiu/metale, tuburi metalice de alimente/cosmetice.

Recipientele se vor tura și pila pentru a reduce volumul lor.

**NU:** ambalaje mase plastice/metale murdare(produse contaminate), tuburi de cauciuc, tacâmuri de plastic, jucării, brichete, toate recipientele din plastic amestecat cu alte materiale(aluminiu, hârtie). Acestea se vor depozita în containerele de deșeur reziduale.

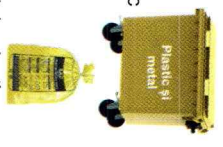

## Ce punem în containerul verde:

**DA:** deșeurile de ambalaje de sticlă și sticle de orice culoare(albă, maro sau verde) - fără dop; borcane(fără capace); ambalaje de sticlă de la produse cosmetice, flocoane de sticlă.

**NU:** ambalaje de sticlă murdare sau cu conținut de alimente sau alte produse, ceramică și porțelan, ochelari, vase de Jena, cristali, becuri, neoane, alte obiecte de iluminat, geam provenit din activitățile de construire și/sau desființare.

